盛京時報

休刊日：中日大祭禮拜日之翌日
大正三年陽二月二十一日 陰正月二十七日
本報價目（每張銅元枚每月七角五 外埠郵寄月九角 半年每元全年九元五）
告白刊例（一行五號字十六字起碼登一日者每行四角登長期者價格面議）
發行人 一宮房次郎
發行所 盛京時報館
奉天大西門外大什字街路北
電話 日一二二番 中一八六號

論說

用人芻議

曩者耳食之士。以爲有治法可以不必有治人也。詎知不及二年。叢弊積垢。且令人窮於補苴彌縫之處。自是柄政者及言治者。乃一意注重於用人。思力矯前此之惡習。而收後此之効果。然某則以爲瞻徇二字。實吾國用人之大蠹。苟不剷除淨盡。竊恐庶政之棼亂。有如昨日。而又適用何策以善其後歟。

用人之眞諦。一言可以蔽之。曰爲事擇人而已。爲事擇人。則事以舉。否則用不當其才。自好者皇皇然去之。而不肖者。則姑以此爲容身之窟。而事之敗壞於冥昧中者。乃不可勝紀矣。夫操用人柄者。寧不欲盡國內之賢才。而悉供吾驅使哉。其下焉者。其權限雖僅及於所屬。又孰不欲遴有守有爲者。而與之共事哉。然而必有所牽掣。終不敢悉如吾意者何。則瞻徇爲之也。惟瞻徇。乃不能爲事擇人。有時且爲人而擇事。則求以底庶績而貞百度。蓋戛戛乎其難之矣。

是故操用人柄者。其材識且不必言。卽此瞻徇之念。已足摧壞一切而有餘矣。夫尤不可解者。則位乎上者。强以素不相識之人。介紹於所屬。使必予以一席之位置是也。夫然。則能辦事之人。勞乃愈甚。而所居地位。亦岌岌乎莫之能保。其結果之爲善爲惡。不言可喻已。嗟乎。賢且才者不數見。尤必善用之。使有以盡其長。若如今玆之所爲。則所以困阨之者殆備至。人且詈賢且才爲不祥之物矣。曾盛明之世而有是乎。

瞻徇之弊。一日不剷除淨盡。則所以敗壞人才者蓋至鉅。以自後人將不勉爲有用之才。而慕榮弋祿之惡根性。且深固而不易拔也。夫國勢誠危殆。人才誠消耗。然究不能無所希冀。蓋用人苟得其當。則內政外交。必有起色。若賢且才者。均佚處於窮谷深林間。則國已失其所與立者。是眞不可療之痼疾也矣。夫人孰無親故。親故非必不可用。第必權衡於人與事之間。果勝任而愉快歟。抑否乎。倘槪爲感情之所驅使。而惟思見好於親故。則是以國事爲兒戲。國家爲孤注也。其可乎哉。某爲此言。某亦知若輩將蹙置之耳。而如骾在喉。不吐不快。知我罪我。則聽之而已矣。

雜錄

修訂民國通禮之建議案

民國成立一般人狃於自由平等之謬說法令廢弛禮節蕩然長此以往何以爲國而且此二年以來關於民國適用之禮上旣缺而不講下亦莫知適從蓋禮之亡也久矣玆據政治會議議員趙惟熙特別案請開館修訂民國通禮贊成者亦大有人治國之要無逾於此特錄該議案原文於下謹案中華開闢最早五千年來均以禮教立國雖有三王異世不相襲禮之說但此言不過以忠質異尙器數異名非謂盡前朝之禮教大防而一例捐棄之以自夷於無敎化之民族也是故孔子曰殷因於夏禮所損益可知也周因於殷禮所損益可知也其或繼周者雖百世可知也董仲舒亦言王者有改制之名無變道之實蓋禮者承天之道治人之情以辨下上以定民志故曰安上治民莫善於禮蓋禮之可變者度數儀文之末其不可變者則倫物衆殊而皆有其精意存焉自古迄今所恃以立國者胥是道也中國改建共和以來於玆兩載矣陳新代嬗百廢未擧新學小生方將競尙自由侈言平等惡禮文之束縛也則務遺棄一切習爲苟簡以肆其無藝之欲於是一喪制也而哀祥無別一昏媾也而嫌疑不明一冠履也而尊卑罔分一輿服也而等威莫辨上自邦國下逮鄉人所以用其禮者常若中西糾紛新舊雜糅雜吡於西者厭舊禮爲桎梏吡於中者祕新制若弁髦一國內家自爲制人自爲俗法紀蕩然民將安歸國將奚立夫吾非謂變通其禮之患謂禮無定制民罔適從不軌不物而樊然殽其法守爲患也今欲整齊其秩序畫一其風俗使朝野上下觀聽不惑專心壹志共出於矩矱之途則必自修明禮敎始矣竊見古禮官掌於宗伯厥制綦崇有清之季禮失其守新舊學子聚訟紛紜時有以制定通禮爲請者蓋將以溝中西之郵劑質文之弊用意良美嗣經設禮學館隸於禮部乃歷時未久部撤而館亦遂亡然猶改立典禮院以維繫之民國初立守禮無官僅以民間禮俗之事隸於內務一司而餌制顯庸大者則固未遑計及也惟熙以爲禮之大體經緯萬端況屬開國之初民氣澆漓尤宜先爲提倡庶俾神明之胄有以詳明品節涵養性情革薄從忠還淳反本彬彬然蔚爲優美之民族而後國基乃固國體乃尊擬請重開專館妙選通儒溯儷皮之初灑修綿蕝之故事凡郊祀會同以及昏冠喪祭之屬悉令參稽中外薈萃群言芟其煩而擷其精從其宜而不戾其俗化裁通變使厘然各當於人心然後勒爲專書成一代之憲典飭有司所在頒行庶以昭示準繩範圍制度俾國之人有所遵守以進趨於大同書曰會其極正此之謂也世之論者以爲近今立國在任法不在任禮故以禮治者弱以法治者强不知泰西自有禮制各從其俗而爲之節文未有無禮而可以爲人可以爲國者西儒孟德斯鳩有言共和國家以道德爲元素道德之原蓋卽寓於禮者也管子曰禮義廉恥是謂四維四維不張國乃滅亡言近迂而實正効似遠而實捷治國要道莫亟於此惟熙管見所及謹援本會第二條第三款規定作爲建議案應請議長鑒核付議敬候公決請命政府從速施行大局幸甚

建議人趙惟熙　贊成人秦望瀾　王學曾　夏孫桐　胡忠亮　陳懋鼎　徐壽　汪德溥　李慶芳　王恒晉　梅光遠　任福黎

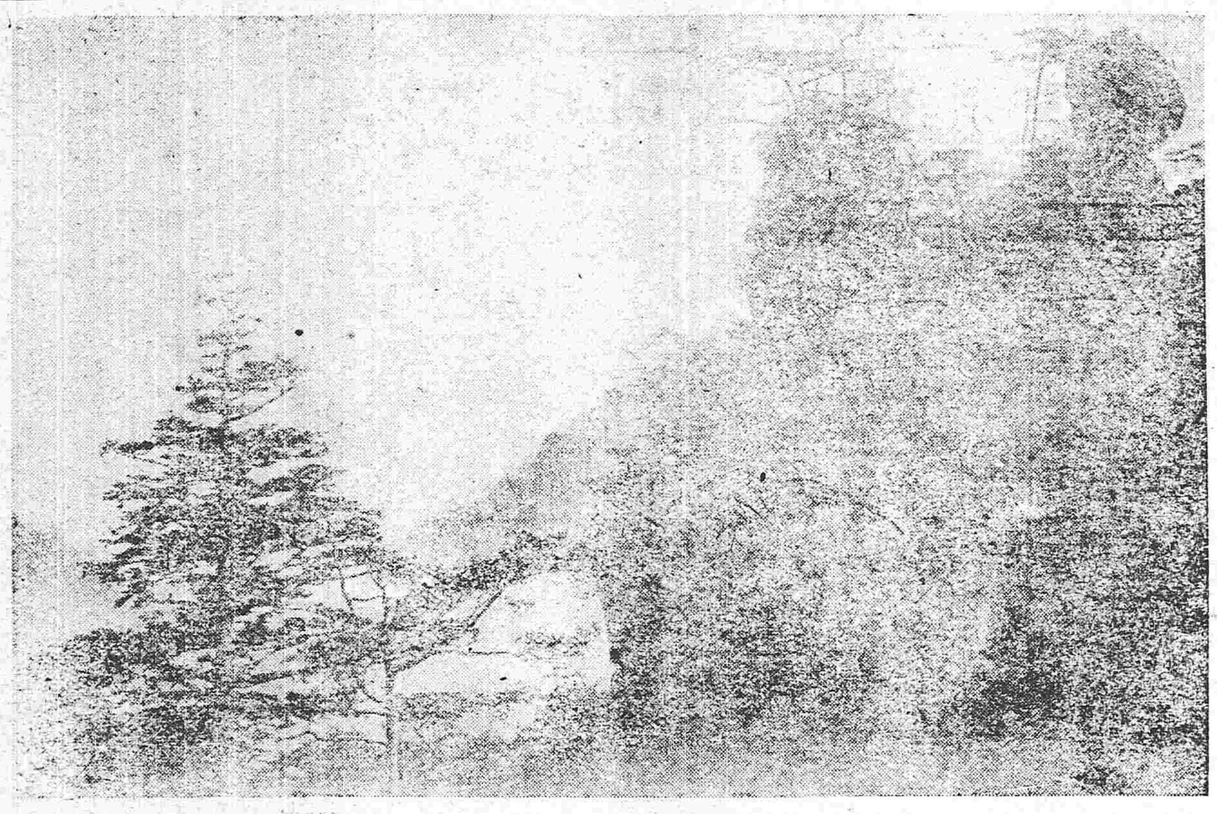

日本妙義山

內務部改定各省重複縣名呈文並清單（續）

石泉

陝西省　應存

（理由）陝西石泉縣係西魏時因永壽縣改名迄今未改雖與四川省重複然設置較先擬存

四川省　擬改名北川縣

（理由）四川石泉縣唐貞觀八年析置今與陝西省重複定名較後應卽改定查該縣西北有北川城後周省北川縣唐永徽中省入石泉縣擬卽定名北川縣

乾

陝西省　應存

（理由）陝西乾縣自金復置迄於元明淸皆爲直隸州民國二年改縣今與湖南省重複然相沿較久擬存

湖南省　擬改名乾城縣

（理由）湖南乾縣係淸嘉慶元年因乾州城置直隸廳民國二年改縣與陝西省重複擬仍乾州城之意定名乾城縣

淸河

直隸省　應存

（理由）直隸淸河縣隋初廢淸河郡置縣改隸不常迄今未廢雖與江蘇省重複而設置較古擬存

江蘇省　擬改名淮陰縣

（理由）江蘇淸河縣宋咸淳末年始置今仍之與直隸省重複定名較後似應酌改查該縣在漢爲淮陰縣地擬定名淮陰縣

嘉禾

湖南省　應存

（理由）湖南嘉禾縣明崇禎十二年置迄今未改雖與浙江省重複而定名在先擬存

浙江省　擬改名嘉興縣

（理由）浙江嘉禾縣本淸嘉興秀水兩縣爲舊嘉興府附郭首縣民國元年裁府併縣並改今名與湖南省重複查嘉禾原取嘉不嘉興之舊名若規復舊府名稱似於習慣地理較爲允當擬卽定名嘉興縣

沙

福建省　應存

（理由）福建沙縣係唐武德四年置迄今未改雖與甘肅省重複然其定名在先應存

甘肅省　擬改名洮沙縣

（理由）甘肅沙縣民國二年因沙泥分州改設與福建省重複其設置在後應卽改定查該縣在洮水之東又係由沙泥分州改置擬卽定名洮沙縣　（未完）

田山薑與狐約

北京虎坊橋某旦宅相傳有狐扃閉歷年無敢賃居者賃輒不得安必移去田山薑寓京日闞價廉勉賃之甫入宅望空焚香與狐約曰僕境嗇而指繁宅小不能容大又紬於貲弗克別築不得已卜宅是間諱與君約願與此相安毋相犯也語甫畢狐在空中答曰君無庸過慮也僕非鄙人者以前賃是宅者其來也金繪導前酒肉饋繼其作也十步之內無淸氣其息也十丈以下皆俗談其座上之客吾目不欲接其口中之言吾耳不樂聞也因略施小技驅去之吾豈不能容物哉與居久懼損吾道也今君之貿是宅也其先君而至擔負相屬者皆書籍也吾已拭目俟之矣及挹君豐采灸君笑言因而知君微尙之淸遠學問之賅博求之軟紅塵海中吾所見亦僅矣千萬買鄰何修得此方欣喜之不暇而致見笑於君子乎吾子弟吾僮僕吾學詩誠之自玆以往必無咳唾驚也山薑居是宅有年果攸芋攸當略無聲影之擾者未嘗有狐者嗟乎狐豈易得哉其在於今行山薑之道是亦危道已曩余客京師與牛庚向事諳館門過虎坊橋牛庚指是宅示余今猶彷彿億之假卽某省會館也

火險告白

啟者弊行經理火險已有年矣因今推廣交易見左添承保　市貨　屋產　家私　衣箱　貨房　貨物等件凡遇不測立卽照章賠償毫無延挨如蒙商賜顧者請移玉弊行面議可也至於保險列於左

保頭等平房　每壹千元　八元
保二等平房　每壹千元　十一元
保三等平房　每壹千元　十二元
保頭等房內存貨　每壹千元　十五元
保二三等房內存貨　每壹千元　二十元

代理　明治火險公司
代理　日本火險公司
代理　共同火險公司
代理　東京火險公司

奉天大西關　三井洋行　電話　中國一一五號　日本二一一號　三五號

往上海定期輪船廣告

神戶丸　榊丸

二月廿一日（陰正月廿七日）正午
二月廿六日（陰二月初二日）正午

大連開　每禮拜六
上海到　每禮拜一
上海開　每禮拜三
大連到　每禮拜五

頭等票日金四十圓（一去）日金六十四圓（來往）
二等票日金二十五圓　同　四十圓
三等票日金十圓

本事務所及在營口遼陽奉天鐵嶺長春各站均可發賣聯絡船車票
兩輪船現均備有無綫電以期通信迅速而謀乘客之便利

南滿洲鐵道株式會社　大連埠頭事務所

星速火急之告白

請工商界大注意　請有機器者大注意

石印鉛印照像玻璃版及銅版大小各種機器
新式厚底製襪製臘製棉花精米製麵石油瓦斯發動機
豆餅製造製油等其他有用諸般機器
石鉛印金屬版各色油墨諸般材料一式
端彫刻銅版地紋花邊照相銅版及照像材料應需
紅白名片洋帳本類信封紙黑藍紅各色墨水開明白在原墨八寶印色學校用文具謄寫版材料品尺度粉筆石筆鋼筆圖畫科學儀器等俱全
此上各樣機器如欲購者敝號可先教授使用之法不取分文
弊號開設至今幸蒙各位愛顧年久均因貨實價低廉大方應需代辦日本有名各工廠製造機器定期迅速運到特此佈告

奉天城裡大北門大街　盛京書局　阿部號　電話　日本二五五番　中國二四七號
阿部號　撫順精米所　精米及運送　電三一番

芝蘭香皂之五大特色

用鮮美材料以工化學之法加賦製成品質細緻密最爲官紳適用之化粧品善能潤澤皮膚補益氣血使肌体滑麗嬰兒使用强壯股膚最爲有益於經濟之衛生主力俱能完全

總經理　奉天寺庄洋行　營口寺庄洋行

命令

大總統命令
（二月十八日）

行政之道要在修明法度整肅官常近年以來紀綱縣弛上級官署對於所屬以公文請求之件承辦員司往往藉故刁難任意延閣啓請託之端開賄賂之門積漸甚微影響至大此等惡習亟應嚴行禁革嗣後各部各省辦事員司對於所屬官署以及商民因公請求事項如有託故留難暨需索費用受人運動情事准由原具呈人密禀長官嚴予徵辦倘或通同徇隱以賄行求者併事治罪並著各該長官隨時密察勿稍庇縱以儆官邪而彰法紀此令

領參謀總長事黎元洪呈請任命王兆喉為雲南陸軍第一師參謀長盧啓泰為雲南陸軍第二師參謀長成槐為雲南都督府參謀劉景元為陸軍第三師參謀長應照准此令

海軍總長劉冠雄呈請授何桂祥為海軍中校應准此令

兼代陸軍總長周自齊呈核覆察哈爾都統以法福補饒騎校請予准補等語應照准此令

北京專電

京熱路訂期開工
京熱鐵路歸中國政府辦理修築聞訂於五月間動工當於一年半後工事一併告竣

未來之國會組織法
袁總統關於國會組織法擬採用一院制度至選舉及其餘一切事宜則倣照前清資政院之舊制辦理之

合採煤油礦契約法大致
美商美孚公司與政府訂結之開採煤油契約大要如左

一、資本金定為一億元
一、中國獲得股欵（係由該合辦會社）讓與中國政府並不須發欵）部分為三成七分就中將七分五厘（即七百五十萬元）列作債票發售
一、美孚公司支撥五千萬元藉以留保五成之股份權
一、中國負擔之股份若在中國不能完全募集得由美孚公司代為負擔
一、開採期間以六十年為限
一、開採地域為陝西延長直隷建昌二處
一、支師就地測勘之後若礦苗不佳不必需用大資本則當將該契約暫行中止
一、附屬條件　孚美公司將來對於中國借欵極力援助

上海專電

擲汝成升充海軍總長消息
上海鎮守使鄭汝成將升充海軍總長

飛行家援助討伐軍
政府招聘德國軍事飛行家携持飛行機前往信陽藉以援討伐軍

熊連一被拘
前湖北第八師參謀長熊連一曾與季雨霖勾結陰謀不軌嗣被發露潛逃無踪熊頃日潛回湖北黃梅縣忽被查悉即日解拘武昌

在漢口等處設置兵站
討伐軍現在漢口以其餘之處設置兵站以便接濟四省聯軍之軍需

湘匪蜂起
湘省各地土匪蜂起勢漸猖獗

漢口專電

亂黨竄入武漢謀變
亂黨潛入武漢企圖第三革命頃日因事已發露被拿捕之正法及于四十餘人之多段都督因該黨羽尚有潛匿者嚴密緝拿並飭軍警嚴巡行防範

偵得白匪駐在處所
討伐軍應用飛行機偵查白狼匪情發見匪軍計二万四五千駐在離信陽西北二十英里之山中討伐軍接報之下即時預備痛勦聞該飛行機降至地面時偶致顛覆機体損壞飛行家負傷

又有與白匪相呼應者
劉銘傳之長子某憤懣時事統率健兒數千在六安府英山縣附近與白狼匪呼應起事

東京專電

武田中將已受當軸審訊
武田機關中將因德山煤鑛收賄事件之嫌疑受當軸審訊聞松本中將村上少將均有辭職之意

搜查平岡少佐私第
平岡少佐私第（該少佐現下駐紮獨國其第在伊豫國松山市）亦已由檢察官搜查

牽涉及於商人
神戶奸商八木某宅亦被搜查由此以觀司法機關之活動尤可拭目

訂期提出上奏彈劾案
非政友派於明日（廿一日）質問訂於二十四日提出上奏彈劾案

貴族院研究會議最近主張
貴族院研究會以海軍費之削減及海相辭職為前提將與政府妥洽

財政外交之種種質問
本日貴族院特開正會議午後豫算會開會關於財政外交等問題交起質問

外電一束

比皇墜馬受傷
據倫敦電云普拉塞爾電稱比國皇帝阿爾巴特陛下在蘇瓦尼林中騎馬遊行該馬偶因失足倒地陛下亦遂落下並傷其左腕唯嗣後經過佳好不日可得痊癒

俄企圖巴爾幹同盟之再現
據倫敦來電云俄國頃企圖巴爾幹同盟（勃牙利在內）之再現然迄成畫餅

新首相對於極東之政策
據俄京來電云俄新首相戈烈默勤氏對於極東將執積極的政策且擬派特別軍隊赴東駐紮便相機活動惟對於東方亞細亞則行將予以自治

要電

補誌財政部內外債細表
財政部擬定整理短期外債暨長短期內債兩議案提交政治會議已誌本報茲將該部所列細表補錄於下

（甲）短期外債表

債欵名稱	欠欵數目	國籍	擔保品	息率	還期
外交部欠隆興公司欵	英金三萬七千四百六十七磅二先令二本士	英法國	國庫券		二年十二月二十六日
又	英金四萬磅	英法國	國庫券		二年十二月十日
又	本利英金三萬七千三百三十三磅十六先令二本士	英法國	國庫券		三年三月二十六日
陸軍部欠怡大洋行欵	規元十六萬一千七百十六兩一錢八分	英國	八厘公債票六十萬元	年息八厘	
海軍部欠阿模士廠看船費	英金一千一百六十三磅十六先令六本士	英國	國庫券		三年四月十五日
又	英金十七萬二千四百三十磅	英國	國庫券		三年十一月三十日
又	英金二萬八千磅	英國	國庫券		三年一月廿八日六月廿八日
海軍部欠威克斯廠船價欵	英金三萬三百七十九磅十三先令三本士	英國	國庫券		二年十二月一日
又	英金三萬八十九磅十六先令四本士	英國	國庫券		三年一月一日
又	英金二萬九千八百六十九磅七先令	英國	國庫券		三年一月三十一日
又	英金二萬九千六百二十七磅十一先令	英國	國庫券		三年二月二十八日
海軍部阿模士莊廠砲彈價	英金一萬六千三百七十七磅	英國	國庫券		三年七月二十六日
又	英金九萬五千八百四十六磅	英國	國庫券		三年四月十五日三萬二千磅十月十五日三萬二千磅四年四月十五日三萬一千八百四十六磅
陸軍部禮和洋行欵	本息德金一百五十四萬八十六馬克四分尼	德國	期票		二年十二月二十八日
又	本息德金一百十三萬一千二百三十馬克四十六分尼	德國	期票		二年十一月二十八日
又	本息德金一百萬一千三百三十八馬克六十八分尼	德國	期票		三年二月二十八日

（未完）

砂上喝語

▲今年一月為丑末寅初丑屬牛而寅屬虎牛後虎頭眞眞怪煞

▲內閣制總統制閣個不依議者多就法美已往之事跡以為衡全不從國體民情上着想眞是取死法子生敲活剝

▲讀經足以正人心則科舉時代之士子皆言中規而行中矩矣而何以大謬不然

▲自治人員之擾鬧則固無所容其諱言今政府將自治機關而銷滅之飲噎廢食其形類是

▲軍人勢力之膨脹為從來所未有或者謂現在尚處軍政時代不得不視軍人為天之驕子吾聞斯言吾心悽惻（有之）

▲考試縣知事考試法官考試普通文官北京中添了這許多考先生不知比前清大考時侯熱鬧何如

▲各衙署科員考縣知事各學堂教員考縣知事各自治團體職員考縣知事倘使如願以償這許多縣知事那裏安插（神龍）

▲本地人做外官後門大開無人知覺專者每以為病而吾以為必如此方得謂論利權不外溢

▲議會議員昔日之箝制政府無所不用其極今則被政府遣散節節防禦於是噤雀無聲自甘屈伏豈大丈夫之能屈能伸固當如是

、暴民專制之禍吾人業經目覩然非動民而行其專制其禍害於民生與暴民專制將毋同（鋤奸）

▲人民程度之低淺雖欲諱言而無可諱言惟奉省則為尤甚一官吏之進退也抵拒之歡迎之攻訐之挽留之究竟該官吏之政治何若不問也其為無意識之舉動彰彰明矣然若輩習者而不自知殆即詩人所謂顏之厚矣噫（砭僞）

▲鎗替頂冒買通關節為中國考試之舊習此次考試官吏想亦不能免却這種情形於是覓鑽手挖門子運動免考試者聚冀往來政界者又現出一種京劇愧吾無不擇能其間探取個中錙事政治熱

電話二二四　電話二一四　電話一一九　王瑞金　金翠玉　李寶龍　呂順　金翠玉

民國要聞

西報之政局評

字林西報北京函論近日中國政局云近來北京政局異常冷淡然近日總統之施一政出一令以其表面觀之似與國家有莫大關係然察其實際毫無効力與國家之否泰初無應響之可言如廢撤內閣制一事天下人民聞之莫不色然駭以爲內閣操中國政權今一旦廢之中國根本勢將動搖實則內閣有名無實廢撤之不過中國政治舞臺上少一脚色耳與政治前途無涉也何者今中國政事盡發生於總統府中其權亦操於總統一人內閣各總長事事必遵命而行若不得其諾則雖治國平天下之大計亦不敢私行故閣員不過一傀儡而已當前清末葉凡有欲入京謀缺者則賄內監而今則不然內監之勢已衰苟能交結總統左右親信之人或經直達總統則咸得如願以償包苴風行舐痔得志可嘆孰甚凡各長之一舉一動咸居於被動地位每爲一事則其後必有人爲捉刀運腕蓋今日袁總統之勢已完全爲狄克推多國中無人足以肘制之以藉其一已之智慧以行其行善則中外從而和之其行非則默然不言惟可於暗中蹙眉無人處嘆息耳政治議會爲代總統任咎之處凡總統所爲不法之舉其過咸歸之議會故政治議會實大有造於總統且政治議會議員皆爲總統變形不然即其變形之變形猶一身分而爲手足臟腑其究也則盡制於腦腦有所思則四肢百體咸奉命而動奚敢少違他日之約法議會亦不過爲政治議會之變形換湯不換藥耳目其議員資格甚高非有大名及行政經驗而爲博學宏儒者皆不得被選此舉顯係爲擯斥國民黨等人物而起今者約法議會之聲揚揚盈耳國人有企足而望者以爲嗣後可得眞憲法豈知是猶舞臺上鼓樂大吹雷大鬧得震天也似的其實黑幕之後仍有人在那裡弄神通不過欲藉其自定之憲法以掩飾世人之耳目而已以上所言惟我西人始敢畧道一二若華人則噤若寒蟬不敢則聲是蓋積威之下不得不然也今華人心目中亦莫不知袁總統之行爲簡直一前清皇帝亦敢怒而不敢言而與總統交好者則謂決不爲帝推若輩之意以爲總統大人其一舉一動一言一語必有大過人處至於中國情形彼必熟稔其所以鐵腕治國者正欲求國家之進步也此種人者皆患得患失之輩究其極亦不過謀刮數十萬之銀以利一身而已世風之薄較之前清官僚又低下十八層惟袁總統則不然其所爲政事純爲國家而非爲其一人以其近日之政事言論而觀之此言蓋千古不刊之名言也

非段則徐之總理說

近來外間關於現在及未來之國務總理有種種之傳說迭誌本報茲據探聞袁總統之意在制改造以前務期挽留熊君秉三以防動搖而熊君去志太急故總統欲命段芝泉君暫時担當短期內閣俟新內閣出來再召徐君菊人繼段君之後惟因段君爲河南匪事不能迅速歸京且徐君亦無早日出山之意故不得已使孫外交總長代理國務並觀將來之趨勢段君若果得不久歸京則總統應命段君担當短期總理俟閣制改造召任徐君以達素志設段君歸京無日則總統務欲早召徐君代孫君担當短期總理繼續擔任新內閣以謀政務之進行

大總統之社會觀

大總統因國事多艱對於宴樂演戲及種種奢侈舉動頗不爲然於是仰承意旨者一日搜求此等事實爲報告資料某日又以此言進大總統云予非禁止人演戲社會上有熱鬧氣象市面亦因此活動並非絕對不可行之事不過謂此時歌舞太平未免太早奢侈之風一日千里不得不預爲之防亦非以此衡人才之短長定用人之標準云

顧問院設立之趣旨

設立顧問院爲大總統已決定之辦法業已飭由法制局起草該院之條例矣唯關於該院設立之本旨據總統府某要人語顧問院所以不可不設立者其要旨有三第一約法會議成立後政治會議即行解散然政治會議議員未必全能當選約法會議議員其不克當選之政治會議議員即於顧問院位置之第二總統府之顧問現均無所事事設立顧問院俾期可收實際上之効益且所節縮經費爲數亦不少第三政治會議不能永久開會約法會議事竣亦即閉會然行政事務極爲煩難不可無諮詢機關故顧問院之設勢不能緩云云

三年度各部概算數誌畧

財政部消息各部院三年度歲出概算書現已陸續造送到部分誌如下

外交部四百三十萬六千三百三十八元

內務部四千三百八十八萬二千元

財政部三萬九千一百九十一萬三千七百九十四元

（外交部債應付本息在內）

教育部六百九十萬零八千八百五十元

陸軍部一萬六千三百七十七萬零零十二元

海軍部八百九十七萬二千八百九十五元

司法部一千五百零四萬二千一百三十七元

農商部六百零四萬三千一百二十元

交通部一百三十九萬零七百二十元

以上十一部主管歲出共計六萬萬四千二百二十二萬九千八百六十六元之鉅聞均根據於二年度歲出預算所編造云

通行稅之施行期

財政部消息昨已由部通飭各省國稅廳所有公布之通行稅法定於三月一號一律實施並由部咨請交通部飭各鐵路局及輪船公司一體遵照不得稍有違抗以重稅源而維財政云

大總統勸李議長迎眷

政治會議議長李經羲本有不欲留京師之意故前次來京並不挈眷同行茲聞大總統屢次勸李迎眷李君婉辭而日前大總統仍屬派人往迎以是聞者或疑李將內用或疑政治會議將爲常設機關云

商城死難官紳之慘聞（河南）

河南商城被狼匪攻陷時官紳死事情形最慘日前由汴省長電呈大總統國務院請郵其文如下

大總統國務院鈞鑒昨奉鈞部敬電內開拱密奉大總統發下個電商城知事許中書守城禦賊力竭被戕准照陸軍陣亡例給郵該縣地當衝要應速遴員馳往接署所有善後事宜並責成妥爲辦理同日又奉電開拱密奉大總統介個電悉十五夜商城復被匪陷知事許中書紳董洪永安均殉難殊堪痛惜望即查明該知事被害情形呈請給郵仍將匪情詳述探報各等因查商城守備鳳臺即飭探訪員張利見並湯藩臣曹慕時等切實查明具報旋據該員等先後稟稱商城密邇光潢當兩縣失守後該知事許中書與在籍紳董洪永安督兵嬰城自守誓共存亡乃十五日夜大股巨匪李鴻賓丁萬松朱老年並白狼之叔白瞎子等勾結剿黨撲攻商城初至時該守城防勇開放大砲數尊轟斃匪黨數百人該匪等積恨愈深攻城愈猛而守城者亦益堅槍彈如雨炮聲隆隆至黎明時南門火光轟起人心惶懼洪軍門坐守西門屹不爲動許知事正在北城巡邏聞西城危急即手持匣槍一支跟從健卒三名由北城奔赴西城激勵民團正在抵禦間猝看匪徒已攀堞而上護卒請少避該知事謂城亡我亡存連放手槍數斃數匪悍賊兩名於斯時也賊已架雲梯登城槍聲齊發直犯知事心部頭肩兩部均有刀傷立時殞命極慘烈洪軍門亦遇難紳民男女被害者甚多各等情前來鳳臺展閱之餘不禁淚下值茲綱常掃地名節淪亡之秋該知事許中書生前循聲卓著臨難以身殉國實足爲民國振綱紀而挽頹風擬請援照陸軍郵賞章程第二十一二三條從優議郵准照原職加一級呈請給郵以勵風化而慰忠魂伏乞鈞裁至洪軍門永安原職本係前清福建實缺提督自應按照頭等官臨陣殞命章程諒予請郵抑鳳臺猶有請者此次商城失陷該匪黨攻城時被城上大炮轟擊死傷者約數百人銜恨入骨故入城後橫行殺戮慘忍之狀甚於光黃紳董死難者不計其數而清小軍機頤班易貞直隸候補知府張良瑗均被擄死生未卜擬俟查明後一並彙案分別請郵以爲官紳因公殉難者勸除將該處匪情另詳文報外所有查明許知事中書並洪軍門永安死事甚慘懇請從優議郵緣由理合先行電呈以副我大總統及鈞部尊崇節義振勵綱常之至意是否有當伏候鈞裁示遵河南民政長張鳳臺謹叩沁印

現任知事試驗之辦法

內務部消息試驗知事目下第一期之試驗正在進行昨日朱總長將關於各省現任各知事試驗辦法特分電各省民政長遵照辦理如左

（一）各該省現任各知事應速將其姓名籍貫三代履歷造具清冊限一個月報部

（二）除第一期各現任知事業經呈報試驗者外其未呈報者應飭其速行決定於第二期或第三第四期內呈報試驗其不願試驗者聽

（三）凡願就試各現任知事仍於試驗期十日以前由各該民政長酌爲保送

（四）各該省現任各知事於知事試驗期內槪不准改籍更名用杜取巧

知事甄錄之第一場

知事試驗以甄錄試分作十六七兩日舉行日昨適逢天雨道路泥濘諸考員頗爲所苦幸題目甚易且以一藝爲完卷故是日題目揭出以後皆喜形於色又以交卷時刻以不給燭爲限鼓勇徑作兩藝者亦復不少茲將題目兩道照錄於後

（一）信賞必罰爲行政之大本論

（二）安靜之吏悃愊無華日計不足月計有餘論

英人要求獨辦寧湘鐵路

自南京至湘南之鐵路名曰寧湘鐵路以其經過江西與萍醴鐵路接軌故前清宣統三年盛宣懷爲郵傳部尚書曾與英日兩國商議數次議將此路由兩國合辦旋因革命事起未及正式訂約茲聞近日英人對於鐵路要求政府准其獨辦日本聞之以爲與前議不合提出抗議而英人仍欲獨辦其意頗爲堅決云

幣制借欵繼續交涉之前提

幣制借欵自熊總理辭職後外間卽傳有已行簽字之說茲經各面調查簽字之說雖不大確而暗默之內實已極有進步前日由政府函促五國團從速開始爲繼續之交涉昨日五國團代表熙禮爾特赴財政部面晤周總長聲稱若政府承認下之三條件卽日可開始磋議其條件（一）此次借欵以鹽稅改革餘欵充担保品本團已表同意唯須中國政府聲明採用鹽務顧問丁恩氏之主張以爲改革之根據（二）鹽務餘欵既經充此次担保非得五國團承認不得再充他項借欵之担保以示制限（三）此次借欵主要目的在改革幣制其關於幣制改革及舊幣回收須受五國團之監督等聞周總長當答以俟商定後再行答覆云

南省軍隊幣制之爲害

頃據自南來人云南方諸省現甚苦軍隊幣制之爲害幾至無以寧居近日到處軍士雲集驕氣凌人商民深避之惟忍氣以受其苦痛由此指未裁之兵士而言若已裁之兵更肆意爲惡不堪言狀至于各省紙幣之濫發金融之緊迫實爲前此所未有市面上見紙幣之流行不見有銀銅幣之表現故銀幣一元可兌換錢幣一千八百餘文百物昂貴無以謀生加以官員嚴課租稅求遂政府之獎勵更使商民窮促政府不亟圖挽救之策前途殊覺危殆云云

鄭鎭使清除亂源之條陳

日昨政府接到上海鎭守使鄭汝成君電文一道聞係呈陳清除亂源辦法四條茲錄於下（一）請中央通令各省查明籍隸該省之亂徒一律召令回籍以免逗留租界其缺乏資斧者並得資遣如能安分卽免予追究（二）亂黨若執迷不悟甘心附逆者則由政府與領事團交涉將亂黨悉行引渡（三）滬上華洋雜處黨徒最易潛匿須祕密查察防其潛往他省謀爲不軌（四）黨魁逍遙海外不知悔悟日使無知之徒潛行回國勾結須設引渡各黨魁以絕根株云云聞政府頗爲嘉納交參陸軍外交等部分別辦理云

藏邊之近事談

（成都電）據報告云西藏陸司令辭却不給短欠軍士之餘欵只准發給由接管之日起應領之兵餉舊時兵士因此大不滿意巴塘顧將軍之兵士及其相善之藏民極力勸其仍駐邊地奈不納勸言業已離打箭爐前往成都云

襄城中區來函述佔據襄城下區之事據云孫將軍察覽藏兵糧食已竭甚難接濟故乘此最好機遇發兵兩隊每隊帶大炮一尊由各路進發攻擊夜間進兵黎明行至敵軍相近地方突然攻擊竟得全勝藏兵受戮甚夥多獲其軍械此舉爲藏邊戰事以來之特色者也

六安州饑荒之慘象

（上海電）按上海各教會探來江蘇安徽河南情形該省收成雖屬不佳或無饑荒之患施賑董事接六安州來信因白狼蹂躪該城鎭求請施賑據云該省情形殆尤甚於南京以六安州業經焚毀殆盡內地會接湖北老河口來函云該處饑荒勢甚慘烈約有千餘家現將饑斃云

去歲郵政之成績

中國郵政自創辦迄今日成績尙屬良好昨年郵政之成績據總郵政司帛黎君之報告全國郵政局收寄之函件共五億九千四百萬封包裹共八百五十萬件較之前年函件增多一億五萬封包裹畧相同且昨年內又增郵局八百二十一處目下中國七十六百二十七處郵局而去歲收入之費已足敷支出經費有餘

小說

宦海奇冤（十）

張國祥遂答應了 兩句是走了 等到了自己的艙內 那兩個人又來和他講話 說說笑笑 鬧了半天才走 待了一會兒又來說道 我們在那艙裏太氣悶的難受 我們帶有好茶葉 可以請你老兄 到我們那兒喝點兒茶去 不知高攀的上 高攀不上 張國祥道 那兒的話 今天晚了 明天再去罷 那兩人道 我們就知道我們高攀不上 張國祥聽了一想人家再三的讓 自己執意的不過去 未免得罪人 隨道 既蒙二位如此的費心 我就過去就是了 三個人立起身來往外就走 那兩個人又道 張兄須要鎖好了門 張國祥道 那是自然的 當下把門鎖好 三個人就走 這偶時候兒劉竹齋早已將他們看見 心想他們幹甚麼這個時候兒 把他弄出去 必是要偷他的東西 不然必有別的緣故 自己遂把門也鎖上 跕在黑暗之處 看着他們倒底兒是幹甚麼 就見他們繞出大艙 向外走去 並沒回來偷東西 劉竹齋當時很爲疑惑 遂也跟出幾步 見他們由輪船欄桿旁邊 電燈之下 正往前走 他二人忽然一喊 說張兄 你看那邊遠遠兒的 是甚麼燈光 張國祥剛一回頭 就見他二人一抬一推 張國祥噯呀了一聲 就叫他們推到江裏去了 他二人見事已做成 遂躡手兒躡脚兒的回到他屋裏睡覺去了 劉竹齋當時也沒敢聲張 心想張國祥這才死得冤枉 這個事只有我曉得 就讓他們昧良心做了 我如何對的起死鬼哪 心裡想了半天 才想出一條計策來 可巧輪船上的人 正來查票兒 自己遂拿出票來 給查票的看了 查票兒的當時又走到張國祥的門首 一推推不開 遂道這個人那兒去了 待一會兒再查 遂出散艙而去 劉竹齋跟隨在後 查票的遂又查到暗中謀害張國祥那兩人的舖上 不一時查完 劉竹齋走進他們的屋內 說二位喝過茶了麼 那二人起身讓坐 三個人彼此談談講講 倒很合式 後來劉竹齋道 二位如不棄嫌 可以請到我那屋裏坐一會兒去 那二人道 好好 三個人遂一同出來 正由張國祥門口兒經過 劉竹齋遂叫了一聲張兄 起來了麼 聽裏頭也沒人答應 遂說道 這個時候兒還睡哪 那二人也不言語 說話之間 來到劉竹齋屋內 三個人重談起來 遂問道 你老兄到上海有何貴幹 劉竹齋道 我到洋行裏當個買辦 這兩人道 和外國人一塊兒做事 一定是很有錢賺的了 劉竹齋道 內中也分幾等 上等要一千兩銀子的保證金 月間薪水 三四百銀子 中等只要有保人就成 薪水一二百銀子 下等也要有人荐引 薪水二三十兩銀子 這兩人道 像我們要有個保人 能彀做得到做不到 劉竹齋道 只要是筆墨中人 再有保人舉荐 二三十兩 一二百兩 都說不定的 現在我們洋行裏也短人用 可不知道請着了沒有 你們二位到上海去 如果肯和我兄弟同事 我不妨替你們查一查 但是你們二位府上在甚麼地方兒呢 告訴我一個通信地方兒 以便寄信

那兩個人道 我們這非是到上海 實在是到九江去 劉竹齋道 如果要是遇巧找着了 我向那兒給你們二位通信哪 那兩人道 如果要找着 可以寄信到漢口 劉竹齋道 漢口甚麼地方兒 這兩人道 實告訴你說罷 我們在總鎮營裏當差使 你要給我們寄信 我就給你開一個地名條兒 劉竹齋道 那好極了 省得日子多了忘了 說話之間 那兩個人已將地名條兒開好 交與劉竹齋道 求老兄費心 老兄如寄信時 就請寄到漢口總鎮衙門 交王俊才謝大鴻收即可接到 保人就請我們東家作保人 當時又寫上保證人 是漢口總兵何瑞璧 劉竹齋道 二位既有這樣兒的保人 包管一定成功 請聽我的信就是了 二人拜託一番 才回自己屋內而去 書中暗敘 原來這兩個人 就是王俊才謝大鴻 他二人怎麼會到輪船上 謀害張國祥的 （未完）

奉天老萬德堂中外馳名

本堂開設大南門裡業經醫學立案支號北京總廳醫官考方驗藥批准立案民政部註冊

▲**世傳參茸百效丸** 此丸専治腎水不足 遺滑精陽萎不舉腰腿疼痛精冷精清不能種子等症每盒壹元貳角大盒五元

▲**秘製止嗽一點丹** 此丹専治肺經虛損 勞傷咳嗽氣虛痰喘咳痰帶血等症每付六角每封五元

▲**扁門參茸虎骨酒** 此酒専治筋骨麻木 腰腿疼痛半身不遂口眼歪斜腹內寒積疼痛不止等症每瓶四角每大瓶二元伍角外城大瓶三元小瓶伍角

▲**神效婦科補血丹** 此丹専治婦女諸般 虛症勞傷咳嗽午後發燒兩脇膨脹經水不調赤白帶下崩漏不止腰腿疼痛子宮虛冷經閉不通等症每盒一元貳角大盒伍元

▲**平胃安痛化積丸** 此丸専治男婦胃脘 不舒氣滯疼痛五積六聚遇寒即犯逆氣即發如服此藥立愈每付五角每封四元

▲**癬疥兩種龍金水** 此水早以馳名専擦 諸般癬症疥毒無論輕重一擦斷根永不再犯每瓶五角

▲**頂上虎骨熊油膏** 此膏専貼筋骨麻木 腰腿疼痛腹內寒積小腸疝氣等症每貼三角每大貼伍角

▲**秘製五寶淨毒丹** 此丹専治五淋白濁 楊梅下疳魚口便毒等症每盒六角以上諸藥言無二價

◀各省賣藥處▶

卜魁 慶泰福　哈爾濱 義昌信　復州 永發祥　鄭南廳 天慶東　吉林 洪順源　盤石縣 福隆魁　朝陽鎮 東慶長　金州 天德昌　西安縣 永興長　西豐縣 永豐厚　東平縣 文文達　康平縣 合合鑫　長春縣 三順長　柳河縣 三興成　三台子 義興號　鄉桑 六發源

海倫府 祥發東　綏化府 廣源東　海龍府 雙合興　呼蘭府 同昌永　洮南府 福順興　通化縣 德盛寶　法庫門 振興東　綏中縣 慶瑞東　普蘭店 謙益成　輯安縣 世興德　廣寧 世興德　半拉門 德興永　錦州府 景隆茂　懷仁縣 興德東　新城府 世昌恒　劉二堡 何興隆

大連 協茂盛　昌圖府 萬發合　開原 廣聚昌　奉化縣 德茂齋　鐵嶺 大德亨　遼陽 興隆成　海城 福盛慶　牛庄 大合福　蓋州 謙利成　營口 鳳順棧　岫巖 義興長　莊河 德隆棧　大孤山 長豐德　安東縣 東益增　鳳凰城 益增源　本溪縣 東盛和

美顏水

美貌嬌容 華粧麗水

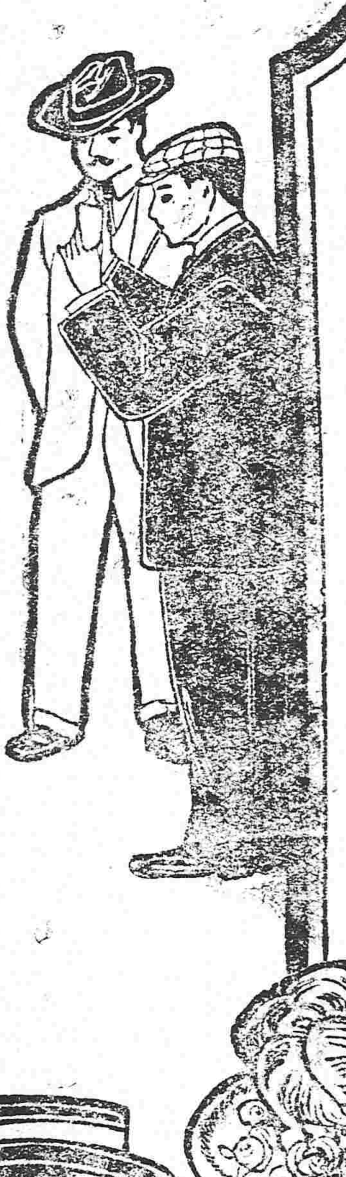

轉醜爲美之美顏水

請速試之

用之速一日

增一日之艷

美顏水効用

▲顏色增艷美
▲皮膚生光澤
▲蛟臭虫之時
▲治面皰小瘡
▲防雲氣晦色
▲用以融化白粉顏易擦敷

大日本大阪 桃谷順天館

滿洲總經理 奉天怡信洋行

東西兩洋紙張花旗打連 大布洋線各樣油墨發行 發售

光明洋行

總行 大連大山通第三十七號（電話六〇一號）
分行 奉天大南門裡（電話二一九號）
分行 長春出門裡（電話八十七號）

別爾別得胰子

VELVET SKIN SOAP
LEVER BROTHERS LIMITED, PORT SUNLIGHT.
ENGLAND.

奉天東門裡 開小北門裡 怡信洋行

奉天志仁堂官准專賣雙層化積膏

北京工商部註冊奉天民政長備案警察廳佈嚴禁假冒總商會分行各會保護如有假冒請官懲辦

各城代售處

騰鰲堡 萬興源　天津 滙源長　山海關 德盛隆　吉林 洪順源　卜魁 慶泰興　錦州府 益興公　奉化縣 富盛泉　岫巖 興聚利　復州 德合厚　鐵嶺 福合盛　東平縣 三文達　營口 義興成　法庫廳 廣玉昇　懷仁縣 德春元

本溪縣 德慶長　海城縣 同春茂　廣寧 世興德　公主嶺 福德廣　莊河 德隆棧　遼陽 天合正　安東縣 豐泰益　新民府 福賜生　長春府 文萃堂　昌圖府 萬發和　大連 福盛號　牛莊 天合福　蓋平縣 恆昌德　西安縣 增福盛

千金寨 萬豐源　開原縣 豫豐長　八面城 順興當　西豐縣 鴻源湧　懷仁縣 興德東　鳳凰城 恒意德　懷德縣 大順昌　撫順縣 天增源　義州 資增湧　山城鎮 餘慶齋　遼源州 鑫記洋行　大孤山 豐泰利　鎮安縣 世興德　寬甸 公順盛

啓者積聚一症緣由氣血凝結而成病雖小世人患者實多其症無定位或在胃口脇下或在肚臍小腹或因寒因氣或因血瘀氣滯疼痛者或飲食前後疼痛嘔吐不食或晝夜疼痛氣息短促者甚至經年累月苦楚難堪醫界中膏品雖多率皆驅寒止痛之小效從未有化積消瘀而除根株者蓋皆藥品蕪雜研究未得當耶鄙人專於積症博採中西醫理悉心研究數載始得特別方針方敢發明新法不惜工本精並此膏購者咸稱奇效銷售近遍三省遠及京都北洋非有實效實驗斷不至此治症 此膏專貼男婦氣積血積寒積食積心胃疼痛胸膈氣滿氣逆不舒噎膈反胃氣塊水塊痃癖痞塊痢疾泄瀉腎寒腰疼疝瘕筋骨麻木手足不仁婦人經脈不調赤白帶下子宮寒冷久不孕育製小兒乳食疳痞虫各積偏墜等症 貼法先將膏藥燒開一張將紅藥面撒於中間貼患處次燒開膏藥一張將白藥面亦撒於中間附在先貼之膏藥背面上即是雙層貼法所以先用紅面爲引入肌膚之先鋒後用白面爲接應驅病之督隊兩張加貼似聯軍進行則協力齊攻搗其巢穴方能操必勝之權故用藥如用兵醫法亦如兵法之云爾此膏收效甚速少則五六日多則十餘日積消聚散誠膏中妙品也

撫順縣古城子

華勝煤鑛公司廣告

敝公司爲推廣國貨保持鑛權起見去歲在撫順古城子開採煤鑛所出煤質輕而耐燒業蒙賜顧各處所賛許茲路遠一千餘萬噸復力求擴充聘良鑛師購新機器挖出之煤較去歲尤爲精良如燒機器洋爐煤白等均爲相宜所定賣價格外克己當此鑛權外落國貨日微之時得此質美價廉之煤提倡國貨曷購而試之庶知所言之不謬也特此佈聞價目列後

頭等塊煤每噸價洋八元五角
二等　煤每噸價洋七元五角
三等　煤每噸價洋六元五角

如有貴煤局願代售敝公司之煤者請至本總銷場面議必給特別利益

奉天小西關大十字街北

華勝煤鑛總銷場謹啓

中國電話二百三十二號

東三省醫院廣告

奉德國運到洋貨大批

本號開設在奉天大南門裏 專辦各埠銀行鈔票匯兌

特別廣告

請看西豐預警開原警察之惡劣

鄙人高殿元住西豐縣扎克丹園二道溝因鄉右焦文會焦文全王殿發均現充本縣預警因取求未遂於年前臘月二十四日早辰勾串開原火車站警官周倚武該警官又勾串孟子風假冒金統領總稽察當日孟子風帶同原勾串三人並周警官部下警兵二名聲稱奉金統領命前來將身同身父綁起身問犯何罪孟某飭警兵批頰數下並云到統領前再說將鄙人地照一紙已被焦某搜去旋在箱中搜出亡兄烟鎗一支孟某即吩咐警兵既有烟鎗就可以辦不必再說別情見身父年老隨即釋放將身綁到孫家臺火車站釘上腳鐐拘在警官周倚武署內向身要一萬圓方准完案身無法措辦延至二十七日孟某聲稱金統領來電將身鎗斃周警官遂飭令該部下全數警兵排列署內將身綁起勢欲行刑身比時驚惶萬狀旋有舊鄰黃純嘏高夢臣等苦求現指粮在該站世興達信洋壹仟壹百圓伊等始允又逼身寫烟具俱全實吸洋烟甘結然後釋放身同家向焦某要回照非要二百元不可伏思身如果吸煙調驗便知身在該警察署調驗三日並無烟癮何得勒贖壹仟餘元似此警察不但不能保護良民反致殃民是鄙人按年所納畝捐直是養賊一樣且此事與金統領無干該孟某周某何得壞人名譽違法詐贓除據情上控外理宜登報與同胞知世界之黑暗

西豐縣高殿元啟

健腦寧神　降火利便　聖藥

健全明敏之腦力矣

健腦丸係日本醫學大博士島村健一大人保明確有卓効者實爲日本獨一無二之腦病新藥

主効　腦病　腦髓充血　神經衰弱　腦虛貧血　精神鬱結　頭暈　耳鳴　便祕不通　中風卒

其餘諸般腦髓神經各症無論輕重一試此藥卓著功効應驗如神

藥價　三日分二角二星期八角五分　一星期四角五分五星期二元

總舖　日本大阪　丹平商會大藥房

橫濱正金銀行奉天支店

奉天城內四平街　電話十二番

資本金四千八百萬圓
公積金千八百四十五萬圓

總店　橫濱

支店　神戶　東京　長崎　大阪　倫敦　里昂　紐育　桑港　孟買　布哇　喀達　喀喇　香港　上海　長春　安東　北京　大連　旅順　營口　遼陽　鐵嶺　天津　漢口

請購防寒物品

謝風料峭冱屆嚴冬防寒衣具允宜早備本店現已備有各項衛生洋絨汗褂手套洋襪帽子及各種煖靴並有以洋氈及鳥羽製成之禦寒物以上各品皆係最爲實用有益之品尚祈諸君速爲光顧隨意選擇是所至禱

小西邊門外

鐵進商行奉天支店

日電話四五番　中電話分局二〇番

俄商秋林洋行

敬者本行由哈爾濱分設在奉鼓樓北大街路東歷有年矣所有貨物零售批發並指期定貨均可遵意今特由本國運到各種頂上毛氈大哈喇毛呢青口絨斜文布哈機布雜色印花布合斜子布地毯布及鐵路食物各色洋酒頂上香濱草地套白蘭地三鞭飯一應用物品無一不備新到眞正美人牙粉羅鍋香皂雜色香皂各樣香水蜜潤洗臉具五金鐵器開發犁杖裁縫機器木匠應用器具廚房木鉄傢具俱全留聲機千里鏡西式皮靴皮鞋並有頂上小呂宋之蔴皮底皮漆皮套靴雜色漆油各種紙煙各樣磁器花素茶呼杯盤一概俱全其餘雜種貨物不及備載祈中外紳商加備垂青一切價目無不格外克已恐未週知特此告佈

中國電話二百九十二號

醫學上最良之

獅子牙粉

獅子牙粉

本牙粉品質優良製造精密實堪稱爲**全球中第一**良品用之一次卽覺精神倍增愉快恍**有雲開見日之觀**愈用愈妙毫無使人厭倦意若獅子牙粉者誠爲吾人**愛用之物也**卽就表面而觀之亦復**高雅優美**使人心神暢適殊無表裏不同之弊且裝置該粉之具亦皆十分精美有令人**愈觀愈不忍釋手之概也**

本店爲使用諸君之便利起見製法復分二種

一爲細粉備家庭之用

一爲粉漿備旅行之需

其裝置粉漿之錫罐不特容量豐富且裝潢美麗家庭旅行用之咸便

此外復備有童兒牙粉以備幼年齒牙未固者之用

天各樣由花片子里

奉天鐘樓南　電話　日十八番　中六四二號

電滙　鈔兩票滙

無不便有向該處滙兌者請移玉敝號面議滙費務必從廉特此奉佈

電話　中國一九四號　日本四十八番

東三省新聞

▲奉天▼

●舉定約法會議議員

選舉約法會議人員據聞已早有所指定昨日本報中曾畧誌之茲於日昨(十九日)投票選舉開票後當選者爲袁金鎧陳瀛洲二人業經省長電達中央聽候審定矣(來)

●部令查報奉省財政

公署昨准財政部令查奉省財政紊亂已極現在本部擬定調查法四條請卽查照赶速查復(一)奉省財賦所有之來原及其現狀若何(二)奉省新舊借款之確數及合同之內容(三)奉省發行[illegible]幣之額數及其基本金之[illegible]抵當(四)奉省公款目下有[illegible]存儲及其存儲數目若干(新)

●補誌財政會議詳情

張都督自兼任民政長以來大政集於一身責無旁貸而奉天之財政又困難已極倘不預爲通盤籌畫量入爲出則諸政必多窒滯故於日昨召集國稅廳財政司審計處以及各司各廳各局所長官在公署開財政大會茲將所議各案彙誌如下

(一)豫算案 民國三年之豫算已經各官署各機關以及各縣知事陸續呈報查本年入款共一千二百萬有零出款一千四百萬入不敷出二百萬有餘故應切實核減以期出入相抵云

(二)決算案 民國二年之決算清册業已核算總結照原定預算多用款一百四十餘萬事關重大議定呈請政府或允准追加或撥款抵補以符定案而免虧累

(三)外債案 奉省財政支絀屢次借入外債甚夥如前錫督由京借來之美款四十萬磅並近二年所借南滿鐵路正金銀行大倉洋行等外債二百餘萬元均屆償還之期議定或請中央協撥或由奉另借他債以資清償

(四)銀號案 奉天官銀號之設原係地方機關故軍餉政費屢由該號借墊現在該銀號已由中央派員監督正在清理一切之際官家共欠三百餘萬議定呈請財政部展寬限期從緩歸還

(五)國稅案 財政部日前電催以去年秋漕糧課尚未解繳現在財絀急待需用倘再遲延定派專員守提議定通電各縣限十日內如數解送到省以憑彙繳京部毋得玩誤

(六)厘金案 奉省前奉總統府訓令以中央需款孔急擬將厘金一項[illegible]否暫解中央藉救眉急議定厘金進款專作防軍之協餉業已有年且列入預算礙難解繳中央

(七)協款案 日昨接得政府急電言中央二次大借款尚未告成應由各省量力協濟東三省應速解百萬等情議定電復以東省所有虧欵尚在無法彌補無力接濟請加原恕云

(八)稅廳案 財政部於設立稅國廳籌備處之時頒訂章程以民國三年開始國稅廳則撤去籌備字樣爲完全機關卽由中央直接征收當議定將廳中職權官制人員履歷一併造冊呈部

(九)借欵案 奉省之財政全恃官銀號以資接濟今改歸中央正在清理之際陳欠尚須清還何能再借新欵當議定現在軍餉如有不足則由財政司暫向交通銀行先爲挪借以濟燃眉

(十)恤鄰案 黑龍江因財政困難中央又不能撥給協欵日前曾派奎財政司來奉商請張督設法接濟茲經議定以奉省同一困難實難資助無已惟有奉黑兩省會同借欵以濟要需已據情電復黑省察核矣(切)

●張廳長決計辭職

警察廳長張俊生於十六日接印視事業誌前報茲悉張君以設施困難欲求進行頗難達到目的遂萌退志面謁都督另委賢能充任雖經溫語慰留張已決志乞退當將印務交由秘書廷襄君代拆代行廳中來往文件督飭員司照常辦理一俟省長遴選得人再行交替云(山)

●張大鵬黨羽押解到奉

吉林西南路觀察使孟秉初前奉張督密令謂政府疊下命令以東三省各處党羽群集藉端煽惑並有軍學研究社張大鵬等假軍界名義[illegible]處[illegible]騷詐鄉[illegible]將張[illegible]鵬及其支分社破壞黨員一律拿獲免生他患等因該[illegible]察使奉令後卽飭偵探[illegible]錦成會同稽查官金仁[illegible]潘一我在長春西四道街將軍學研究社長特派員王春[illegible]何子心以及跟人王保奎厨役等四名一併拿交稽查處並將該社物件點收派人看守當卽備文將王春澤等乘南滿流車押解來奉歸案研訊云(亞)

●軍警大起衝突

昨晚五十三旅某排長身着便衣巡查街道路經小北門欲向東門而出警兵以出入城門應分上下道強其由西門出因此口角該排長所帶之隊亦上前理論警兵不許於是互毆該排長以警兵蠻橫帶隊至二署將該署玻璃窗戶打破二署巡官邵鴻業出而央求該排長始倖回營警察廳長張俊生聞之大怒當赴五十三旅謁見湯旅長理論湯旅長拒絕不見張廳長以軍警不和諸事難辦已向都督呈請長假矣(慶)

●禁止糧石出境

張民政長以去年夏秋始則旱魃爲虐繼則冰雹爲災以致秋收歉薄糧價昂貴民食維艱其被災最重者爲寬甸懷仁臨江輯安通化遼陽興京各縣迭據各該縣呈請禁止糧石出境以維民食現已春融河運將通亟宜預先禁止外運以免青黃不接之時有乏食之虞故日昨訓令東南北三路觀察使轉飭所屬各縣遵照所訂防穀令辦法實行禁止糧石出境遵行之期以三月一日爲始仰卽一体遵照云(新)

●海龍勦匪報捷

海龍縣日前電呈都督謂縣署迤西黃家店等處起有大股胡匪請兵勦辦等情當經都督派游擊隊馬一營馳往勦辦茲據該知事日昨電稱防軍與匪大戰擊斃胡匪四十餘名獲搶馬無算餘匪則均行逃竄縣境已經肅清(新)

●商會預備議案

省城商務聯合分會日昨接上海全國商務聯合會通電謂本總會訂於三月十五日在滬開辦全國商務大會請各省除應派代表外宜將提議事件先期送到以憑彙核預備大會時公議等情聞商會已通知各處分會派人來省籌議矣(新)

●出品協會總理就職

籌備巴拿馬賽會奉天出品協會刻已成立由張金波都督聘請工會總理薛子遠商會總理孫鼎臣現在該二君已遵卽赴會籌畫一切矣(新)

▲遼陽▼

●二十八師募兵告竣

二十八師王營長奉令來遼招募新兵原在德升客棧開樹幟開招後一般青年壯士應募者絡繹不絕聞刻已招募足額不日卽行成隊開往西城云

●勸學所遷移地址

本邑勸學所而與師範女學同院居住諸多不便刻因議董兩會奉令停辦收捐處仍移舊址勸學所就董事會基址於前日遷徙以資兩便云

▲海城▼

●肉捐提成解省

縣公署奉省令署云前經省議會議定抽收肉捐以充師範中學兩校經費現在各城均已所收之捐以五成解省備師範中學之用其餘五成卽作該縣高初兩等小學經費云

●自治捐歸縣署徵收

各結自治會業已奉令停辦所有徵收警學自治捐款責任自應由縣公署接辦諒不日卽可實行云

●追繳國民捐

國民捐前時多由各自治會兼辦迄今尚未報竣昨奉省令署民捐卽應呈繳仰將已捐未捐之聯票及捐項限日解省云云聞本邑經參事會代辦業已派人分赴各鎮鄉收提矣

▲營口▼

●羅運使公畢旋營

駐營東三省鹽運使羅通甫君日前爲鹽課加徵事宜晋京面謁財政部晤商一切已詳本報近悉諸務已畢卽携其眷赴奉大約不日回署云

●推舉警所長

預警總長夏炳文君擬在各鄉設立預警常駐所設所長一人以資籌辦進行事宜日前函知各鄉赶速推舉所長以期早日設所辦理聞東北鄉現已推舉孫鴻逵君爲該鄉預警所長專俟縣知事加扎委用云

●通令減輕出口稅

本埠稅捐徵收分局近奉國稅廳准財政部通令以吾國出產之貨爲外洋所無抑或與洋貨平等者此後之出口稅照常年減輕二倍一則維持國貨一則挽回已失之利權該局接令後擬於輪船進港之日遵照實行云

●劃分捐欵

縣署昨接國稅廳籌備處來文內開將收捐事務所歸併縣署專收各鄉捐款開支各鄉警學將埠內各項捐款歸警察廳自行設所抽收以清權限當經縣知事飭令收捐事務所速將埠內各項捐冊整理清楚以便趕速交警察廳自行設所經收聞收捐事務所刻正赶辦交代警察廳選派明幹人員以資早日設所經收云

▲牛莊▼

●通令停辦自治

自治會日前接縣知事公文轉奉省憲訓令謂各級自治會現奉中央命令暫行停止俟選舉法規訂後再行改組當通令各自治機關一律照辦刻聞各員正辦理交代云

▲大連▼

●駐日公使抵連

新任駐日公使陸宗輿氏定於今日(二十一日)搭乘濟通丸抵連本埠官民擬均赴碼頭迎迓送入大和旅館即於是晚開官民歡迎大會二十二日乘天草丸東渡云

●中井博士過連

民國交通部顧問工學博士中井晴二郞氏日前回國茲于十九日早車抵連各界紳士迎接下車後赴滿鐵本社拜訪是日乘晚車由奉天轉乘京奉車回京云

●參謀官回府

日都督府參謀長尾穗次君帶同人員於日前親往北方考察一切現已公畢於昨日回府云

▲鳳凰▼

●自治會一律裁撤

本城參議各會成立多年所辦事務亦皆漸次就緒近聞朱知事接到省電令將該會所一律裁撤應辦事務遵諭停辦該會人員不久卽當一体解散云

●裁撤審檢所

自去歲審檢所成立之後一切詞訟案件悉歸該所受理近因庫款支絀幇審員薪俸難籌奉到省憲公文將各縣審檢所一律裁撤一切應辦事務仍歸縣署接理目下徐幇審辦理交卸尚未清楚大約三月一日卽能將各事交替清楚云

●馬統領晋省

月之十七日右路巡防馬統領不知因何項要公搭坐安奉流車晋省公畢回防大約在三五日後云

▲安東▼

●懇親學堂添招學生

安埠中日懇親學堂自去歲開辦以來其中學生迄今未滿原定額數是以中日兩教員日昨假商會地點開會提議再行招添學生一班以資整頓而充額數現下報名投學者極形踴躍云

▲遼中▼

●曹颺言何苦戀棧

教育公所所長曹颺言辦理學務諸多廢弛經教育司長莫月樵君派員查實訓令沈知事催曹某趕辦交代署云查曹颺言既經取銷資格猶復戀棧殊屬不知自愛現值開學伊始一切進行亟宜籌畫仰卽嚴催與新任教育公所所長馬景融趕緊交代以免學務廢弛云云

▲鐵嶺▼

●收捐處改爲財政處

各級自治經縣署派員接收後頭緒紛繁非有專責難以經理是以將收捐事務所歸併縣署改爲財政處以便經徵地方自治各欵云

▲開原▼

●斥革百家長

南鎮預警百家長何廉[illegible]品行不端作事舞弊前被楊悅亭等在審檢所控告大致謂該百家長擅用刑訊擾害鄉民等情當經堂訊該百家長狡猾萬端堅不承認幇審員劉君樹膏卽將百家長之職斥革押候撤底根究云

▲長春▼

●易知事注重學務

縣知事易秋瀾君到任後卽以警學爲急務昨十八日淸眞小學開學親赴該校登壇演說敎育爲立國之本而小學尤須愼重每一字必要詳解其音義萬不可敷衍塞責虛度少年光陰次由迯勸學員長演說凡課本之所載不可傳記其文字於孝弟友愛等課務須見諸實行云

●搜查軍學研究社再誌

本埠軍學研究分社何張二人因勾通破壞黨被混成旅偵知當卽查拿將張何二人帶交混成旅訊辦曾見前報刻聞裴旅長以事關重要未便發落於日昨解送奉天歸案訊辦矣

▲吉林▼

●磁業公司之批詞

長春磁業公司創辦人于貴良等招集股本以紅土嶺板子窩佟錢家屯石硝玄天嶺等五處礦產爲製磁材料業已出有成品日前呈請行政公署驗欵發給執照等情經省長批飭大致謂該商既以五處礦爲製磁之資應[illegible]該[illegible]主允許字據詳細繪圖[illegible]領照至所擬股本章程[illegible]公司總理等名目等項[illegible]不合之處卽另行更正核奪

▲伊通▼

●調查戶口之先聲

伊通縣警察所長徐國璋君近因盜氛不靖非淸查戶口不能以清盜源日昨特編出白話佈告曉諭週知並擬先行刷戶口冊籍以備塡註不日卽可派員實行調查矣

▲賓縣▼

●知事有免官之說

賓縣前知事劉仲景近聞係因被人控告上峯密派委員查明以該知事性情疲玩精神不振應卽撤任咨請內部核辦云

批示

▲行政公署批示

具呈人張世堯批據呈報領遼陽蛤蟵泡處無主閒荒造林養蚕懇請飭查立案等情已悉查該蛤蟵泡有充官地一段該生所報之荒是否卽係此項官地應候令行遼陽縣詳查繪圖呈復再奪此批

▲交涉署批示

原具呈人李鳳山批據呈已悉查撫雲慶籍照招搖前據該代表赴行政公署呈控當經令行瀋陽縣查傳到案令將護照等件繳銷在案據呈前情仰候通行各縣將此案取銷並分行瀋陽縣嚴緝到案查明訊究此批

●各埠銀行及糧食行市 二月二十日

●公主嶺 [illegible]

●四平街 [illegible]

●開原 [illegible]

工廠機器　五金雜貨　工程材料　一概俱全

金銀鐘表　寶石首飾　東西洋貨　一概俱全

諸機器設計製作　錬鐵鑄鐵工作

茶園

小何小月　金達白明　樓子桑珠　花玉牧　湖堂羊　蝶春卷

石李金小　永福小金　山臣山樓

本全改良

廣告　書院（英人教授）

報名　地址　大北關火神廟胡同東頭路北

▲依蘭▼

●印花稅票之前途

印花稅票由郵政局代售半年以來未見銷行至冬季後凡由國稅局地畝稅契者由局代貼而荒務局領大照者亦貼用印花稅因之銷路漸見暢行云

▲舒蘭▼

●見習生委派稽查

舒蘭縣警察事務所見習生楊丹墀係高等警校畢業奉省長札回該縣練習三月分別委用日昨該所長呈明知事將該所稽查缺暫委該生代理嗣有別額再另委用現已接事矣

▲張家灣▼

●商界提倡報紙

本站商務會總理姜鳳岐君坐辦田君對於報紙一物頗具歡迎茲於本月十三日在該會遍邀各商家開會演說提倡閱報俾商家各閱報紙一份以資開通商界知識如該二君者可謂熱心公益云

▲哈爾濱▼

●官鹽增價

權運分倉月前奉到總倉公文以官鹽按照部定價值每百觔增漲五角哈埠應折小洋四元五角昨日通知各商號一體遵辦云

●自治會停辦

縣署奉到省長訓令謂各級自治會現奉中央命令暫行停辦將公產及經辦捐項送交縣署接管昨自治參事等會均已交代矣

●通令徵集賽品

縣公署奉到省長通令謂本年日本大正博覽會美國巴拿馬賽會舉行在即省城已立會所選舉會員徵集賽品仰該縣飭商務分會迅速籌備出產物品送省以免臨時措手不及云

●俄參贊過哈

日昨西伯力亞快車抵站下一軍官各界往迎詳係阿穆爾省參贊大臣赴東海濱面見留守商榷遠東移民殖民之進行就便攷查商業在哈小住不日赴海參威云

●懸賞查拿僞造紙幣人犯

昨觀察使接奉民政長通令謂江省官銀號紙幣流行吉省信用卓著近因假幣充斥眞僞難分新城哈爾濱一帶行使滯礙若不嚴行查禁影響良殷特擬一二三等獎賞查拿僞造行使觀察當通飭警察查拿外布告軍民指報代拿均有獎賞云

▲來函▼

盛京時報大主筆英鑒敬啓者二月八號貴報哈爾濱通信欄內載有民黨八員秘密會議一則此不獨關係鄙人之名譽且關係國家之功令故鄙人不得不辯而貴報云哈爾濱民黨支部係王潤之組織等語查哈埠民黨支部係統一共和黨所改此民國元年勸學所所長卞維周先生奉省令而設約同鄙人襄辦後經同人推鄙人濫充部長事誠有之而謂該部係鄙人所組織鄙人實不敢當

貴報又云王某因事潛赴鄙人客哈於今五載今仍濫膺新東陲報筆政則潛逃二字又何說起即去臘鄙人因家嚴染病接電歸家勾留月餘此亦不得以潛逃二字加之

貴報又云黨証等均未繳銷此事誠然但哈埠官府并未函示布告某所某日繳消黨証鄙人等雖欲繳消果激於何所此又不得歸咎於鄙人矣

貴報又云張雲生朱邦達等均居要津秘密籌劃尤毫無影響但此與鄙人無干故鄙人亦不必深辯總之鄙人得罪於　貴訪員鄙人非不知也係去冬敝報訪員有買儀亭者因挾嫌登載自治會員張景南係茶壺出身敝報查知係挾嫌誣揑恐有損敝報之價値遂將買辭退由是買與張始而互毆繼而興訟經濱江縣裁審朱邦達判罰買苦力三個月　貴報訪員見而大怒陰歷正月初五日　貴訪員同泰東叢訪員等前到敝館約同鄙人控告朱邦達鄙人詰其理由謂朱邦達訊買時謂爾等住報館者沒一個好東西鄙人因其一句空言遂當爲拒絕　貴訪員因此愈怒即在外糾合敝報訪員不投稿以抵制之敝報不得已另聘訪員　貴訪員見抵制無効則尤恣意誣揑如此信口雌黃是否有損

貴報之價値鄙人不敢過問惟汚衊鄙人之名譽鄙人不得不曉曉致辯懇請

大主筆核鑒將此稿登於來函欄內不勝拜禱之至此候

撰安　新東陲報總編輯王潤之啓

雜報

▲奉天▼

●廖錢如不日赴奉

前警察廳長[illegible]錢如交卸以後張民政長擬委以達爾罕蒙旗放荒事宜會誌本報茲聞廖君以放荒一事不易辦理決意不願受任擬即乘車入關云（羅）

●羅運使返營過奉

羅運使前奉國務院電令晉京會議鹽務改革計劃現已公畢於十七日由京旋奉謁見張督會商妥協十九日乘南滿瀋車返署云（山）

●測量生不能縮短授學時期

張都督前以測量人材缺乏特飭測量局將第五六兩班學生之學期酌量縮短以便畢業後擇尤錄用該局長陳瑛以該兩班學生功課甚多時間非不縮短猶恐教授不及若再縮短學期必致貽悞各生課程已據情呈請都督將前議取銷矣（慶）

●耿幫統公畢端返

後路巡防隊幫統耿玉田君日前因公來省面謁張都督商議一切並請領軍費茲聞已經公畢於十九日乘南滿瀋車端返云（羅）

●馬統領由防晉省

駐紮安鳳右路巡防隊統領馬龍潭君前奉都督令飭謂有黨匪潛伏安東約期起事即由鳳凰拔隊開往安東會商東路觀察使轉令軍警嚴加防備等因茲聞馬統領業在安埠將軍隊布置妥當於十八日乘安奉瀋車晉省面謁都督稟報防守辦法云（亞）

●呈請通緝越獄要犯

張省長昨接復縣知事呈稱復縣越獄罪犯內有要犯王廉七何寶英兩名均係人命盜案罪無可逭請飭各屬軍警一体嚴拿務獲究辦等情張省長當飭知各師陸軍各路巡防並各屬警兵一体嚴緝云（慶）

●興業銀行舉定查賬員

興業銀行自官家加入資本金五萬元後由官商兩方面公舉每月查賬員二員每年查賬員四員茲聞十九日該行召集官商股東公同選舉榮芴臣張世修爲月間審查員董樹堂王愼齋趙子揚張避塵爲年間審查員業經衆股東當場表決宣布矣（亞）

●公民呈控丈地委員

徐日陽因丈地委員李廣居等率警掠奪財物毆傷婦女來省呈請派員查辦等情昨經民政長批示謂此案已據莊河縣知事呈報送交審檢所訊辦矣（亞）

●令飭整頓學務

新民學務諸形廢弛從事人員未能實心任事遂致產出不良之結果前經省視學侯德錫查明情形據實報告省長　附改良意見書請令縣知事加意整頓俾改舊觀張省長當即訓令切實興辦藉以培養人才云（山）

●柳河呈報匪禍

都督府昨據省柳河縣知事林國棟呈報前日忽有胡匪多名突然進街開槍强搶幸經駐防陸軍聞驚出隊迎擊互有損傷該賊敗逃事後檢查街市富民小有損失毋大妨碍都督接文後仍令飭該縣知事嚴加防備追拿匪徒就地槍斃以靖地方云（亞）

●縣視學不得逕呈省長

越職言事懸爲厲禁縣視學如有陳請省長應行改革事件宜具呈縣知事代爲核轉不得用教育公所圖章以縣視學名義逕行呈報致紊行政系統近張省長以各屬視學多不依此辦理故特通令各知事轉飭遵照云（山）

●呈請發還公產

瀋陽城廂議董事會所佔用之房屋係同善堂產業該會現已停辦自應發還另行招租故由同善堂呈請警廳核示聞已函致趙知事俟得覆後再行令知該堂遵辦云（慶）

●胡匪强搶斃事主

鄉鎮警局商路警區第二分駐所管界王樓子屯住戶吳子恒家道殷實前晚被胡匪二十餘名各持短槍搗門進院搶去銀元手票七百餘元衣服手飾多件並用槍將吳子恒擊斃出門而去及至報警匪已杳如黃鶴矣（羅）

●小孩一蹶不振

昨有一年約七八歲之小孩行經鼓樓北福陞筆店門前因泥滑跌倒竟爾斃命二局警兵上前護救該孩氣息已絕一時圍觀者如堵旋由人叢中來一中年婦人抱死者大哭警兵詢之知係北關白塔寺前住戶沈某之妻死者即其子名大祿云（慶）

●振武球塲易主

平康里振武球塲財東王君近因市面蕭條生意淸淡擬將塲內生財器具開單兌於倪景旺接辦言明每月租金小洋一百元已於十八日訂立合同刻正將內容重新修理一俟工竣當即擇期開市云（亞）

●飯店中之歡娛行樂

大西門理藩陽縣胡同某飯店每日夜間大開賭塲聞其賭者皆係上等社會中人該地警察明知之而亦不敢前往查拿詎時由某處招來大坑以備客人玩弄似此店家實與商行爲不合有地方之責者甚毋假作痴聾也（文）

●招領洋車

大東關第二警署巡警鄧福鈞昨晚巡邏至大東門地方拾得大島洋行八十一號洋車一輛守候多時無人尋找遂拉往該署呈由署長出示招領云（羅）

●賭犯罰銀持贖

大東關大街門牌七十四號住戶劉寶玉素有盤龍之癖昨晚在家大開賭塲招集賭徒翟慶善呂玉璽徐慶祥等多名正在與會淋漓之際被該處警察偵知越牆進院當獲拿獲送回初級廳合判罰大洋二十元釋放云（羅）

▲遼陽▼

●商業學校招生

商業學校校長以該校甲乙兩班學生已於去歲十月畢業自應添招新生以符定章故日昨佈告招生六十名資格以高等小學畢業或經試驗有同等之學力者聞現在報名者頗不乏人云（羅）

●車夫遇害

本城車市住有孫某者以趕車爲業前日午後拉坐某客由遼赴大紙房行至二道河子天色已晚人烟俱杳該客某乘間手持短刀將該車夫謀殺騎騾潛逃及至該管巡警知覺該匪早已遠遁雖經警兵各處嚴緝終未得獲

●拿獲賭犯

遼陽城東黃泥崗住有徐學發者素無正業專事設賭抽頭本月十四日在家招集賭徒王國庫王恩閣袁永德等四名既要正在熱鬧之際該管警察巡長趙鳳榮君率警　躍當即拿獲將賭具等一併帶所轉送法廳懲治云

▲營口▼

●大商號倒閉兩家

營口大商號大生茂敬康兩號開設有年生意頗稱得利且在大連均設有分號專營豆業近忽倒閉據商界人云該兩商號皆因大連分號虧賠過鉅碍難支持故先後報荒若大生茂一家總分兩號共賠十七萬餘兩云

▲蓋平▼

●何故輕生

日前據南關警察所報告河沿樹林中縊死一無名男子呈請相驗胡知事當即帶領檢驗吏驗明屍身確係自縊身死惟無認領屍身者故爲之備棺盛殮插標招領云

●清查自治捐欵委員到境

張省長以各城自治機關奉令取消自應將收支數目調查確實以昭鄭重特派文委員專赴南路調查自治捐欵該員前由營口至蓋將各會賬簿悉行查清不日即可赴復海兩縣矣

▲大連▼

●海關稽查甚嚴

前日晚大連驛有日人某甲者身帶匣槍數桿當被海關巡役看出方欲查驗該日人即時逃走當時追不獲該巡役在路上撿得短槍一枝當交稅務司存案故近日海關人士嚴加防範每日搜出嗎啡火器烟土等物爲數不貲云

▲牛莊▼

●匪徒竟敢入城捐欵

十五日晚八鐘時有胡匪一名赴菜市南頭手持短槍闖入德興和粮房硬借銀洋若干該號驚荒失色當將銀元交與匪手大約僅四五元該匪亦即藏入叢中者無踪跡

▲千金寨▼

●乞丐倒斃

鐵道北中道口傍邊有乞丐一名年四十許所穿衣服不能遮体頭枕破烏拉一双該地斃命當經鄉正副知覺報告該管警察轉報撫順檢察廳檢驗云

▲本溪▼

●悍婦虐待童養媳

本溪縣西三會塲回民楊殿相之妻金氏刁悍無匹有子年十四歲聘十二之幼女爲媳女父於去歲逝世其母再醮拋棄該女經楊姓接至家中每日令其上山採薪且不得飽房東王姓婦視之不忍給糕餅二枚經楊婦查悉毒打不堪三日未與飲食勢將餓斃現在其房東擬出而舉發云

▲安東▼

●市面異常安謐

安埠前幾日謠言四起草木皆兵大有不得支持之勢近日以來市面異常安謐毫無風聲鶴淚之憂雖有一二破壞黨犯境煽惑時捉時斃由此可見軍警之熱心防守不待問而自知矣

●商會改選總董

本埠商務分會每歲舊歷新正選舉總副董事一次各商家齊集會所由警察行政衆衛生股員姚君廣臣監視投票鐵道南濟生堂楊君宜春得七十二票鐵道北慶福店苗君文閣得四十七票闔會人士當宣布楊君爲商務總董苗君爲副董云

▲鐵嶺▼

●江氷融化

鴨綠江下游之氷近因天氣温暖大率消化雖未開江通流行人已不得往來超越街道上積蓄之雪亦全然銷化是以道路泥濘令人不堪舉足一時論者謂熱度漸由南而北云

●磨房失火

東關孫磨房十八日夜半時不知如何失愼燒燬瓦房五間並雜糧一囤幸消防隊猛力施救時撲滅云

●禁賭甚嚴

警察事務所日內令各區嚴拿賭犯以維治安昨日晚間在北關菜市拿獲烟犯十餘名當即罰充苦力以儆効尤

▲開原▼

●捕獲巨匪

本邑小孫臺站素稱匪穴有著名匪徒郭輔臣者綽號郭小號潛藏多日時出搶掠居民不安月之十七日警察四區區官周尚武君協同秦巡兵在站內捕獲賊匪八人郭輔臣亦在其內查開境搶案半由郭匪指使今被拿獲全境居民庶幾可以安枕矣

▲山城鎮▼

●斃命何速

有陳某者直隸撫寧縣人年逾知命家道素豐在鎮開設慶源號商業有年時常在櫃不意本月十五號晨起忽然患病未及半時魂遊泉下矣

●妓女潛逃仍被追回

本鎮三等娼窰妓女玉藍因與熟客陳寶山訂有百年之約私謀潛逃十五號天微明該妓之領家龔姓睡熟同陳某逃至本鎮東北大楊歲半里許之小新屯隱匿該領家晨起不見該妓知已潛逃遂即找尋在大楊歲查見未敢認領恐被陳某用武遂回至本鎮在游擊隊營中控告現在已經該營飭兵追回矣

▲長春▼

●禽獸行爲

城東有徐某者賦性邪淫見其妻妹富有姿色硬行接至家中調戲成姦致爲鄉里所不齒近聞因被其兒媳撞見恐被宣布意欲聯成一氣詎其媳未允以致轉羞成怒將其兒媳辱毆經婦氏之父聞知大起衝突現已涉訟未悉如何耶

▲瀋陽百美人相片

花惜春上海人年十八歲隨父經商武昌民軍起義時財產遺遺蹤蹟輾轉徙流離遂入樂籍年前八月來奉隸大寶班今調東瀛仙館琴鶴生毀著于振武球房望見顏色贊不絕口遂與之結識聞該生致校書函其畧云多蒙卿卿錯愛我見心傾者番脈々含情背人眉語記覩天人之面未免有情雖綺風月之緣不曾眞個然而儕非薄幸卿自矜憐文字有靈魚水豈僅無緣耶

▲依蘭▼

●區官來城

警察三區駐城東北大磊子區官羅殿臣君由區來城　一係爲清繳所收警察地畝捐　二係爲淸算秋冬兩季餉項昨往事務所謁見警長陳明一切及報告各項事蹟云

▲伊通▼

●高等小學招生

高等學校丙班各生去歲因事解散茲經教育勸學各員開會表決擬重行添招新生五十人以補前額凡在小學肄業年齡十三歲以上十九歲以下稍通算術者准其來校報名以便定期開學云

▲阿城▼

●慘斃之無名男子

阿城縣屬巡一區地面烏鴉侯屯距十五里許西崗地內有無名男屍一具年三十餘歲頭有磚塲數處身穿藍布褲白布小掛足穿布棉鞋項圍皮大領身傍遺有碌頭一塊木棒兩節沾汚血跡實係匪人刦奪因傷斃命經該區官張樹柜赴省呈報云

▲黑龍江▼

●特設簿記傳習所

江省各機關會計人員素不知簿記學近因部令改用新定簿記審計分處樓處長會同朱民政長在省組織一簿記傳習所通令各官所會計庶務員赴所學習以期成効云

●又一烟犯

四海春飯館執事吳梅喜素有煙癖不知被何人暗報警察昨（十一號）經警察第二署之第二分署署員李君岫峰前往該飯館偵詢盤詰之間而吳梅喜天良發現竟自將全付烟具取出以爲當李署員之面毀壞由此斷絕李署員遂命警士搜翻出烟鍋一口煙灰兩餘即時將吳某捕送警廳轉解地方法廳判聞者謂其咎由自取猶如飽豕其吳某之謂也

花界消息

▲金屋藏嬌

平康舊一街榮陞班妓女張金寶工于唱曲容貌端莊與王某甚相歡洽聞已以番餅千停爲之脫籍於十七日用馬車接去藏之金屋同班姊妹均各羨慕不置云

▲群芳彙記

楚君來寓報告結識之永樂祿嚴巽將應新一弄同陞之聘訂於陰歷二月初二日遷移後邀集一般濕生壽頭屆時前往捧塲否則見面之日必按窰律懲罰以賠前愆云云

天喜三寶年前曾見過數次其豐姿綽約令人愛憐弗甯前晚經過班門三寶正倚立門側牽余衣問老頭票何往（即茹君）余答以途中行三寶不之信强挽入屋稍憩旋見解衣梳洗戀露其胸肌膚潔白而鷄頭肉峰擁一見魂消無怪乎茹君有癖海潮發生之由來也

蓮陞大金仙蘇門人來奉隸各班螢聲北里生涯亦甚發達友人秉君與校書甚相憐愛秉君昨由本溪郵書致校書云若再遲遲不來儂之病更重十分可見秉君與校書之感情矣

▲噬臍莫及

永樂洪巧鈴其年在滬頗負時譽年前由津而奉即隸該班喜著男子裝如翩翩佳公子尤工彈唱亦平康中起後之才人也

半弄天順班翠喜產自津門年愈花信前隸三順班違背窰規私套茶壺爲姊妹所共棄班主所不容捧頭以後倘能痛改前非尚可收之桑榆乃竟怙惡不悛仍踏覆轍以致物議沸騰生涯蕭索雖有十萬纏花鈴無從保障籌云山難移性難改吾於翠喜發信

海龍縣公民舉發審高樹棠枉法貪贓之露布

溯自共和建設首重權而關外司法之黑暗較專制尤甚幫審員高樹棠自到差以來貪贓枉法罄竹難書茲略舉數事以供各界諸君鑒核

(一)鬍匪搶劫二龍山巡警分局鎗數四十命弋獲正犯周岫峰高某得賄八百四十元保由賓與棧過付從此該犯周岫峯得以逍遙法外矣

(一)劉鳳春父子强姦孕婦該婦羞忿抱子投井共殞三命高某得賄二千五百元烟土五十兩經高某之親戚姜某與西丰縣劣紳楊靄堂過付而死者遂含垢于九泉矣

(一)山城子區官方自安與高樹棠有密切關係屯民王殿武因家貧央劉麻子介紹將妻鬻與姚義除現付外當欠身價洋二百元由姜振海作保其婦不堪其虐而遁去姚義反控王殿武串妻騙財該區官方自安擅用非刑迫令王殿武認與姜振海有通同作弊情事而該幫審員與方區官狼狽為奸勾合監督有此原因什囊中賍欵互相充塞矣

(一)齊秀峯者向無正當營業因有方區官高幫審之保護在家大設賭局故屯謠云穿不窮吃不窮小民指望劉秀峯區官幫審享權利大肆設賭齊劉削空安得廉明賢官長按法懲兩毒蟲云云

海龍李葆忱謹白

本店 奉天小西關大街
支店 本溪湖永利町

株式會社 南滿銀行

電話 中一八二番 日五二二番

弊行辦理普通銀行業務存放匯欵力求敏捷不悞主顧恐未週知特此佈告

英商太古洋行

頂上洋白糖

保火險公司

東三省各處均有代理

乾元溥金店

本號開設奉天城內銅行西銀行胡同座南向北新修樓式門面三間歷有年矣物美價廉久蒙各界諸君惠顧今本號特由津申聘請名師研究五族應用時式

各種花卉首飾盃盤器皿 無不精巧 專造

赤金代簧手鐲表練手留 各樣民活一概俱全 保實足工資格外克己

童叟婦女無欺 諸君賜顧者請認本號金字牌匾 不悞主顧 本號謹啟

頌巡官緝賊保安

法庫東一鄉地接邊壤蒙汗雜處胡匪出沒無常居民苦其蹂躪籲天無術局長桂寶書先棟棟派巡官王君永順字恒久前赴頭台子分駐所任差不數日當有著名賊首宋達三率賊屬十餘名圍攻泡子沿富紳閻宅王君聞知立率警兵八名前往迎勦將賊擊退王君胞弟王永與奮力協擊誤被流彈將左右腿擊傷至今未痊王君忿同胞徒恃血氣多勇寡謀未能殲盡巨賊為地方除害遂出奇智覓偵探將二台子趙德被搶一案探實不避險阻率警兵數名緝獲姜玉枝何永才楊得全閻慶生賊等四名刻已送縣不日定案正法由是附近賊匪聞風遠竄鄉村安謐娼賭無聞實皆王君維持之力也身等忝任村長遇有不虞咸資保障謹將緝賊事實登刊報端以誌啣感而廣口碑

二臺子 趙文豊 楊萬育 頭臺子
村長 王兆吉 王國君 楊茗 楊
墨林

請看懷仁五鄉鄉董劉振江使弟害民大肆搶掠

懷仁縣萬龍背住戶劉振江兄弟三人惡名大著殘害搶掠無所不至以致該鄉五商民均敢怒而不言無奈共舉劉振江為五鄉鄉董以資其痛改前非孰意又藉鄉董名目更肆蠻橫使與匪徒坐地分贓亦莫敢與之追究於去歲十月十一日劉振江使其胞弟劉振海劉振河等率領多人搶通化江甸子大生德號銀票若干餘元又將該號財東腿部打傷甚重幸未殞命孰知天網恢々疎而不漏該匪在輯安福裕祥換票之匪拿住該匪未待拷訊即說此票由劉振江家取來又督同巡警親到劉振江家取贓物果見物件及銀票分毫不差遂將劉振江送縣究辦當經訊劉振江直言不諱伊亦自覺法律難容暗中使八百般運動該商民因其惡貫滿盈幸係被獲倘再漏網更生吾鄉皆為魚肉雖如此勢不得不聯名呈請擔保倘當道者果如所請令劉振江逍遙法律以外向下則搶掠之案難免不叢生矣未知當道諸君以我之言然否

懷仁鄉民張北新具

日本郵船會社瀛船廣告 由大連埠頭起

相模丸 二月廿三日(陰正月十九日)正午往太沽

相模丸 三月二日(陰二月初六日)往長崎門司橫濱

日本郵船會社代理店 三井洋行大連支店 電話(二一〇)(四六〇)

乘船票由本出張所自買如有乘客請至本所購買

大昌煤局

本溪湖炭各種樵子販賣 大昌煤局

奉天附屬地西塔大街二丁目 貯炭場 電話長二〇九番

代田生命保險相互會社奉天代理所

大千倉組扱火災保險申込

愚人虛擲金錢 (四)

愚人購珠反買魚目尙自以為得意其購藥時亦每致誤取偽藥非但無益并受其害惟智者思慮深遠必選擇確有治病之效者方肯購服故於患病時或因其子有疾必選購**司各脫乳白鰵魚肝油**此藥已能令數千萬人回復其精力活人之數遠勝他藥**司各脫乳白鰵魚肝油**於此三十九年內為寰球各國名醫所贊許謂為患**咳嗽 傷風 氣管發炎 肺病 血弱 體衰 身虛**或**病後惡果**者獨一無二健體生力之聖藥

智者決不購買封面上無漁父負魚商標之藥彼知偽藥毫無艮効欲防奸商之魚目混珠非認明此真確之商標不可

奉天經理處 仁太洋行 (電話中二百零二號)

養腎內補丸

定價 三十日分 金貳圓五十錢 十二日分 金壹圓十二錢 五日分 金六十錢

定價 三十日分 一打 金廿五圓 十二日分 一打 金十二圓 五日分 一打 金六圓

▲延壽堂大藥房

總行 奉天鐘樓南大街 分行 奉天鐘樓北大街

人生於世以身為主身體强則百事可作身體弱則一事難為可見身體之强弱一生之榮辱係之矣所關不甚重哉然往往人多失於檢束或思慮過度心血受損或讀書過勞腦筋受傷或用力過分害及四肢或放縱情慾虧於腎水倘於此不求保養之方實難期有健康之一日本主人心存濟世不忍坐觀是以博採東西醫學悉心研究數載始得病是之真諦遂一治養腎內補丸聊作救人之寶筏藉以供諸斯世也夫是藥均係真正材料効力甚大有病者服之固有除沉痾之功即無病者服之尙更臻健康之効如先天不足氣血兩虧神倦體疲腰腿酸軟胸膈膨脹脾虛胃弱氣短痰多勞傷失血下元虛寒陽痿不舉精薄無力手淫失精調養不良其他諸勞百損五勞七傷等症無不奏效如神諸不信君嘗之試知余言便之不謬也

▲各埠藥房出售

分行 長春城內北大街
分行 大連市伊勢町

遼陽公學堂

為出示招考事照得本堂為普及教育專教華人子弟增進其應有之智識以謀獨立生活起見自宣統二年開辦以來業經四載凡一切辦法及所有書籍均遵民國定章刻下學生已達二百五十餘名之譜教授分補習一級高等四級初等一級因來向灣學者頗為踴躍故前年另籌鉅欵再行建築學舍一所凡講堂及一切應用屋宇器具無不備俱現定於本年續招高等學生一班四十八名凡在初等畢業者為合格插班初等學生一班若干名從前在初等學堂肄業三四年者為合格並不收學費惟在堂內寄宿膳費必須自備每人每月約二元五角不欲住堂者聽其自便本堂章程初等畢業後准升入高等肄業高等畢業後仍欲求學者本堂可送入中學堂工業學堂商業學堂師範學堂南滿醫學堂肄業有願向學者同其父兄即於陽曆三月三十一日以前來本堂報名切切勿悞

定于大正三年四月初一日開學

本堂在遼陽西關白塔公園東

大正三年二月 日

內外其手

鐵邑鄉董佐陸軒田鏡如預警總長孟昭孔辦理清賦本宜奉公守法乃竟勾通縣署科員劉錫九劉雨臣通同舞弊內應外合多遇農人報地無不從中漁內茲有馬劉子處宗室鳳和等冊地竟被孟昭孔挖名孟室山劉錫九挖名劉福廷劉雨臣挖名劉德會領三千餘畝故被業立察知稟請縣署竟牌示以宣統二年請賦定章現逾三年之限即在原業四至以內應准他人報領與民國元年趙暫變通請賦法再行展緩一年竟為掩滅構成二百四十七條第二項規定圖利自已者

鳳和謹白

中日合辦 正隆銀行

本行除照一般銀行例辦理一切外尙注重各項事宜如左

一所有存款務以親切叮嚀為宗旨

一放貸及匯兌事務主簡捷以餉顧主

一凡放貸將各種公債票為抵押者息率格外從廉

一凡種公債票照市價從優交易

一兌換金銀小洋事宜照市價格外公道以廣招徠

總辦 安田善三郎

大連大山通 電話長六八一番

旅順鯖江町 同分行 電話長一一五番

營口元神街 同分行 電話長二二二番

奉天小西關 同分行 電話長日二五二番

長春東斜街 同分行 電話清二一七番 電話長六一〇番

恆泰金店廣告

本店開設大西關大什字街西路南朝北洋式門面收買荒金發賣足色金標金方頁尚做滿漢銀首飾盃盤器皿俱全無不精巧多蒙各界諸君惠顧本店

赤金紋聘請名藝研究時式花樣外工克資格

再者諸君如欲定做何式花樣議明至期萬無遲悞所有無恥之徒以低首混市各界諸君認明本店圖章為據尚此奉佈

中國電話一百二十號 本店謹啟

大連臭水屯泡子當

關東都督府 南滿鐵路會社 賞用

小野田洋灰公司大連分行

本分行每年製造數 百萬餘樽

總代售處 三井洋行